

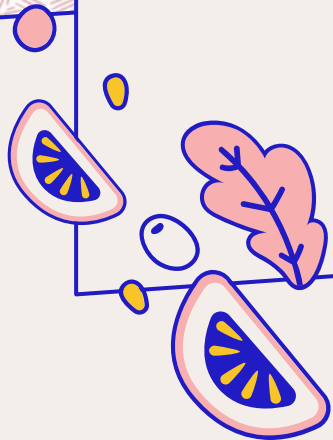

# OS IMPACTOS DO DESPERDÍCIO DE ALIMENTOS PARA A SEGURANÇA ALIMENTAR NO BRASIL

TEMA 2 - Apostila da Su, página 17

*Professora Alinee Santos*



# ANÁLISE DA FRASE TEMÁTICA

A discussão deve estar centralizada no BRASIL!

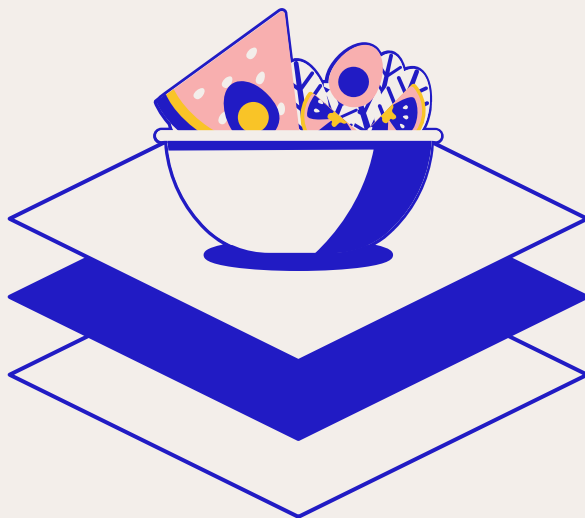

**IMPACTOS**

**DESPERDÍCIO  
DE ALIMENTOS**

**SEGURANÇA  
ALIMENTAR**

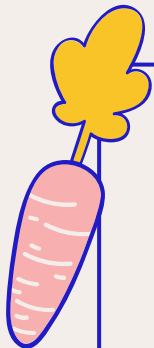

# IMPACTOS

EFEITOS – RESULTADOS –  
CONSEQUÊNCIAS - IMPLICAÇÕES

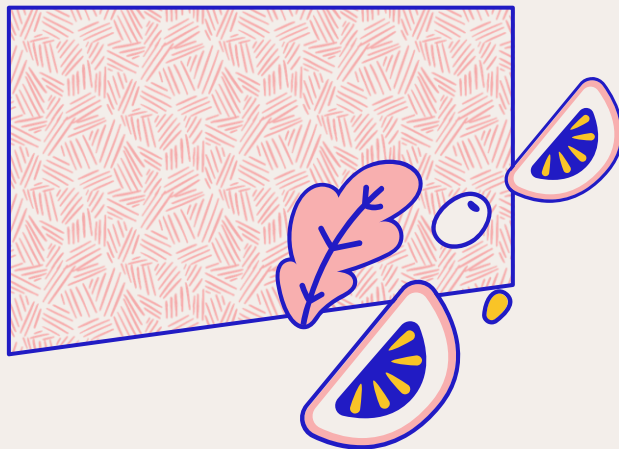

# DESPERDÍCIO DE ALIMENTOS

- ✓ Segundo a Organização das Nações Unidas para Alimentação e Agricultura (FAO), o desperdício está relacionado às “perdas derivadas da decisão de descartar alimentos que ainda têm valor e se associam, principalmente, ao comportamento dos maiores e menores vendedores, serviços de venda de comida e consumidores”.
- ✓ Brasil figura entre os 10 países que mais desperdiçam alimentos no mundo.
- ✓ Cerca de 30% dos alimentos produzidos no país vão para o lixo, o equivalente a cerca de 46 milhões de toneladas por ano e em reais, o valor chega a R\$ 61,3 bilhões desperdiçados.
- ✓ O desperdício de alimentos é um fator potencializador da insegurança alimentar e da fome.

# SEGURANÇA ALIMENTAR

- ✓ A segurança alimentar consiste na possibilidade de qualquer pessoa ter acesso a alimentos de qualidade, nutritivos e na quantidade desejada.
- ✓ No Brasil, a segurança alimentar é um direito social fundamental garantido pela Constituição Federal de 1988.
- ✓ Segundo a Rede Brasileira de Pesquisa em Soberania e Segurança Alimentar e Nutricional (Rede Penssan), mais de 125 milhões de brasileiros não fazem as três refeições diárias e 33 milhões passam fome.

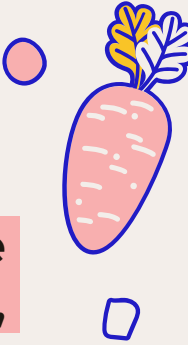

# **REFLEXÕES SUSCITADAS PELO TEMA**

Quais são os **impactos** provocados pelo desperdício de alimentos à segurança alimentar no Brasil? O que é possível fazer para **diminuir o desaproveitamento** e promover a **segurança alimentar**?



# PROBLEMATIZAÇÃO DO TEMA

- ✓ A delimitação do tema já aponta para o problema nele envolvido, no caso, o desperdício de alimentos.
  - ✓ O recorte temático leva à reflexão de que o desperdício de alimentos afeta/intensifica o cenário de insegurança alimentar no Brasil.
  - ✓ A incompatibilidade entre a grande quantidade de pessoas que vive em uma situação de insegurança alimentar no Brasil e o enorme desperdício de alimentos faz com que a miséria e a vulnerabilidade social se intensifiquem.
- 

# TESES POSSÍVEIS

- ✓ Falta **vontade política** para a elaboração de **políticas públicas** de enfrentamento à cultura do desperdício de alimentos.
- ✓ Necessidade de mais **Políticas de Estado** (e não apenas de Governo) que garantam o direito humano e cidadão à alimentação adequada e, conseqüentemente, promovam a segurança alimentar.
- ✓ **Ausência de envolvimento político da população** e de mobilização em prol da defesa do direito à segurança alimentar de todos.

Uma possibilidade é montar a sua tese a partir do elemento "IMPACTOS".



# SUGESTÕES DE REPERTÓRIOS



# Brasil volta ao Mapa da Fome das Nações Unidas

Um país entra no Mapa da Fome quando mais de 2,5% da população enfrentam falta crônica de alimentos. No Brasil, a fome crônica atingiu agora 4,1% e, pelo levantamento, a situação no país é mais grave do que a média global.

**[CLIQUE AQUI](#)**

# Insegurança alimentar atinge mais de 60 milhões de brasileiros, diz ONU

Estudo revela ainda que o Brasil voltou para o Mapa da Fome, com 4,1% da população brasileira em situação de subalimentação entre 2019 e 2021.

**[CLIQUE AQUI](#)**



# OBJETIVOS DE DESENVOLVIMENTO SUSTENTÁVEL

12 CONSUMO E PRODUÇÃO RESPONSÁVEIS



Até 2030, reduzir pela metade o desperdício de alimentos per capita mundial, nos níveis de varejo e do consumidor, e reduzir as perdas de alimentos ao longo das cadeias de produção e abastecimento, incluindo as perdas pós-colheita.

## Metas do Brasil

12.3.1 Até 2030, reduzir o desperdício de alimentos per capita nacional, em nível de varejo e do consumidor, e reduzir as perdas de alimentos ao longo das cadeias de produção e abastecimento, incluindo as perdas pós-colheita.

12.3.2 Estabelecer marco regulatório para a redução do desperdício de alimentos no Brasil.

**CLIQUE AQUI**

# ACONTECIMENTO HISTÓRICO

1931 19 DE JANEIRO

## POLÍCIA REPRIME A MARCHA DA FOME

Violência e prisões impedem protesto da Central Geral dos Trabalhadores

Compartilhar 

Manifesto da Confederação Geral dos Trabalhadores do Brasil (CGTB) conclama os brasileiros a não ficarem passivos e a se unirem para protestar contra o desemprego e as condições degradantes em que vivem. Diz o documento: “Basta, camaradas! Não toleraremos mais esta situação de miséria e fome! Compareçamos todos à nossa Marcha da Fome e tomemos à força o que de direito nos cabe! Contra o governo, contra a polícia, contra a burguesia, organizemos a nossa demonstração, assalteemos armazéns e levemos o pão para os nossos filhos”.

**CLIQUE AQUI**



No centro do Rio de Janeiro, polícia a cavalo tenta impedir a Marcha da Fome

Iconograph

## Insegurança alimentar no Brasil

% da população ↖ (você pode definir o conceito!)

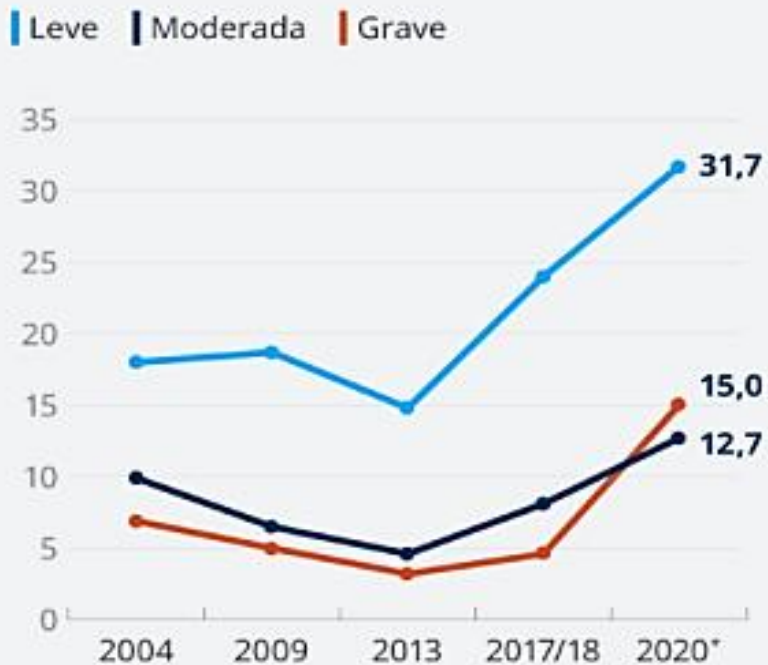

Fonte: IBGE. "Pesquisa "Alimento para Justiça"

## DADOS ESTATÍSTICOS DO IBGE

Indicam o aumento  
da insegurança  
alimentar no Brasil

JOGA  
FORA  
NO LIXO?

**OPA!  
JOGA,  
NÃO.**

Guia Sodexo de combate  
ao desperdício de alimentos.



LEVE MAIS CONTEÚDO  
E INFORMAÇÃO PARA  
A SUA VIDA.

**CLIQUE AQUI**

# MÚSICA “FOME”

Nossas crianças remexem os lixos  
dos restaurantes  
Atrás do desperdício dos homens  
Humilhadas até o estômago  
E vão vivendo como ratos na  
cidade, na cidade grande [...]



**CLIQUE AQUI**



# DOCUMENTÁRIO “CULTURA DO DESPERDÍCIO – POR UMA SOCIEDADE MAIS CONSCIENTE”



O documentário “Cultura do Desperdício – Por uma sociedade mais consciente” tem como pano de fundo o desperdício de alimentos e aborda o **consumo exagerado** e **descarte indevido** entrevistando pensadores, ativistas, economistas e especialistas de diversos segmentos com o objetivo de atingir a sociedade como um todo, promovendo uma mudança de padrão cultural e a promoção da cidadania consciente.

**CLIQUE AQUI**



# OBRAS LITERÁRIAS BRASILEIRAS QUE ESTABELECEM UMA PERSPECTIVA CRÍTICA DA INSEGURANÇA ALIMENTAR

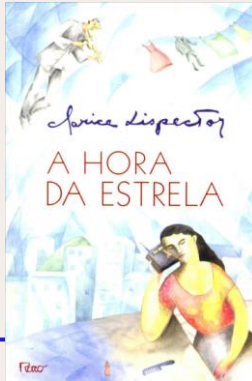

“A hora da estrela”, de Clarice Lispector

[LINK DE ACESSO](#)



“O quarto de despejo”, de Carolina Maria de Jesus

[LINK DE ACESSO](#)



“O Cortiço”, de Aluísio Azevedo.

[LINK DE ACESSO](#)

# DICAS DE PESQUISA



**FOODTECHS**

**CLIQUE AQUI**



**OXFAM BRASIL**

**CLIQUE AQUI**



**SOCIÓLOGO** ↗  
**JOSUÉ DE CASTRO**

**CLIQUE AQUI**



**CLIQUE AQUI**

↖ **ONG BANCO DE ALIMENTOS**



**MESA BRASIL SESC**

**CLIQUE AQUI**



**PORTAL E-FOOD**

**CLIQUE AQUI**



# AGENTES POSSÍVEIS

**MINISTÉRIO DO  
DESENVOLVIMENTO E  
ASSISTÊNCIA SOCIAL,  
FAMÍLIA E COMBATE À  
FOME**

**MINISTÉRIO DO  
DESENVOLVIMENTO  
AGRÁRIO E AGRICULTURA  
FAMILIAR**

**CIENTISTAS, POLÍTICOS,  
SOCIÓLOGOS, ATIVISTAS...**

**SOCIEDADE CIVIL  
ORGANIZADA**

ONGs, Sindicatos, Coletivos...

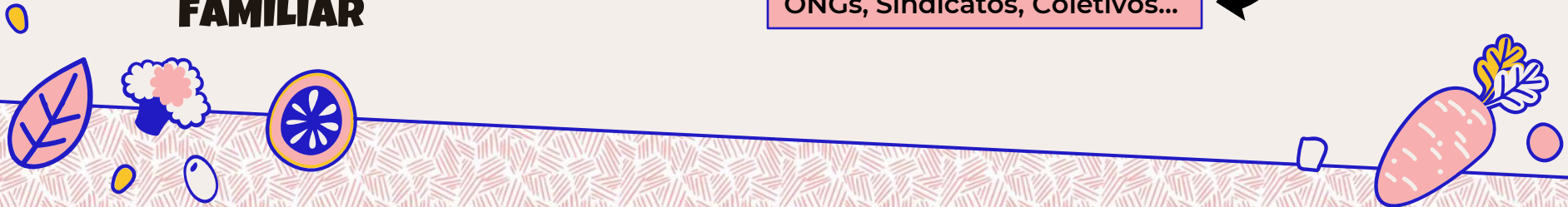
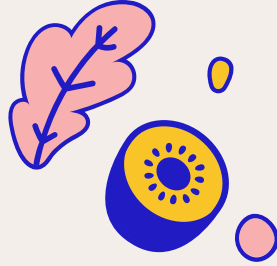

# REDAÇÃO DA SEMANA

- **Escrever o texto com base na ESTRUTURA CLÁSSICA DA DISSERTAÇÃO;**
- **Utilizar RECURSOS COESIVOS entre todos os períodos e parágrafos;**
- **Consultar e utilizar os SLIDES da aula;**
- **PESQUISAR sobre o tema;**
- **Elaborar o PROJETO DE TEXTO e o RASCUNHO;**
- **Passar a limpo em FOLHA OFICIAL e entregar no dia 06/03.**

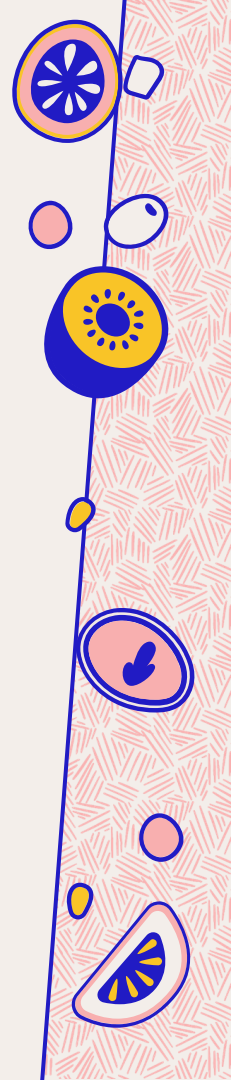

# BOM TEXTO!

SLIDES PRODUZIDOS PELA PROFESSORA:

*Alinee  
Santos*



(65) 99275-6054



alinee\_stos

CRÉDITOS: este modelo de apresentação foi criado pelo **Slidesgo**, inclui ícones da **Flaticon** e infográficos e imagens da **Freepik**



**Escola do Farina & Curso de Redação Suzana Luz**

